MALUSA s.r.o., Plavecký Štvrok 816, 900 68 Plavecký Štvrtok, IČO 52363368

Obec Bátorová
Bátorová 88
991 23 Nenince

Plavecký Štvrtok, 03.02.2026

Vec: VÝZVA

Pri kontrole vedenia 22 kV; v úseku V_338_k20 Bátorová – Záhorce - Želovce, v k.ú. Bátorová (ďalej len „vedenie") bolo zistené, že porasty v ochrannom pásme a pod horeuvedeným vedením dosiahli nebezpečnú výšku a tým ohrozujú jeho spoľahlivú, plynulú a bezpečnú prevádzku a tiež je ohrozená bezpečnosť osôb a majetku nachádzajúcich sa v ochrannom pásme a pod týmto vedením. Zistené skutočnosti sú v rozpore so Zákonom č. 251/2012 Z. z. o energetike v znení neskorších predpisov (ďalej Zákon o energetike)

Ako osoba poverená spoločnosťou
Stredoslovenská distribučná, a. s. (ďalej „SSD") - prevádzkovateľom distribučnej sústavy a zároveň držiteľom povolenia na podnikanie v energetike Vás týmto v súlade s § 11 ods. 1 a 3 Zákona o energetike

vyzývame na
odstránenie a okliesnenie stromov a iných porastov,

ktoré ohrozujú bezpečnosť alebo spoľahlivosť prevádzky vedenia, a to v rozsahu podľa § 43 Zákona o energetike.*

Odstránenie a okliesnenie stromov a iných porastov Vás vyzývame vykonať do

12.02.2026.

Pri odstránení a okliesnení stromov a iných porastov je potrebné dodržiavať požiadavky bezpečnosti a ochrany zdravia pri práci a požiarnej ochrany.

Ako osoba poverená spoločnosťou SSD Vám v zmysle § 11 Zákona o energetike zároveň oznamujeme, že pokiaľ v stanovenej lehote nedôjde k odstráneniu a okliesneniu nebezpečných porastov v ochrannom pásme a pod vedením, vstúpime na dotknuté pozemky za účelom vykonania týchto činností, a to v termíne od 13.02.2026 do konca februára 2026.
Pokiaľ nám v uvedenom termíne na dotknuté pozemky nebude umožnený vstup upozorňujeme Vás, že zabránením vstupu na predmetnú nehnuteľnosť ohrozujete spoľahlivú, plynulú a bezpečnú prevádzku elektrického vedenia a tiež ohrozujete bezpečnosť osôb a majetku. Z Vašej strany tak môže dôjsť aj k spáchaniu trestného činu všeobecného ohrozenia a poškodzovania ohrozovania prevádzky všeobecne prospešného zariadenia. V prípade neumožnenia vstupu za účelom vykonania výrubu bude SSD nútená vymáhať si právo súdnou cestou.

Ak potrebujete bližšie upresniť dátum plánovaného vstupu a výrubu, prípadne ďalšie informácie, môžete nás kontaktovať telefonicky 0910 432 194 , príp. mailom: malusasro@gmail.com

Následné využitie drevnej hmoty po odstránení a okliesnení stromov a iných porastov alebo jej likvidácia je v pôsobnosti a zodpovednosti vlastníka (správcu, nájomcu) príslušnej nehnuteľnosti.

*** V zmysle § 43 Zákona o energetike:**

- Na ochranu zariadení sústavy sa zriaďujú ochranné pásma a zavádzajú obmedzenia v ochrannom pásme zariadení sústavy, pod zariadeniami sústavy a nad zariadeniami sústavy. Ochranné pásmo je priestor v bezprostrednej blízkosti zariadenia sústavy, ktorý je spolu s priestorom pod zariadeniami sústavy a nad zariadeniami sústavy určený na zabezpečenie spoľahlivej a plynulej prevádzky a na zabezpečenie ochrany života a zdravia osôb a majetku.

- Ochranné pásmo vonkajšieho nadzemného elektrického vedenia je vymedzené zvislými rovinami po oboch stranách vedenia vo vodorovnej vzdialenosti meranej kolmo na vedenie od krajného vodiča. Vzdialenosť obidvoch rovín od krajných vodičov je pri napätí

a) od 1 kV do 35 kV vrátane

1. pre vodiče bez izolácie 10 m; v súvislých lesných priesekoch 7 m,
2. pre vodiče so základnou izoláciou 4 m; v súvislých lesných priesekoch 2 m,
3. pre zavesené káblové vedenie 1 m,

b) od 35 kV do 110 kV vrátane 15 m,

c) od 110 kV do 220 kV vrátane 20 m,

d) od 220 kV do 400 kV vrátane 25 m,

e) nad 400 kV 35 m.

- Ochranné pásmo zaveseného káblového vedenia s napätím od 35 kV do 110 kV vrátane je 2 m od krajného vodiča na každú stranu.

- V ochrannom pásme vonkajšieho nadzemného elektrického vedenia a pod elektrickým vedením je okrem prípadov podľa odseku 14 zakázané

a) zriaďovať stavby, konštrukcie a skládky,

b) vysádzať a pestovať trvalé porasty s výškou presahujúcou 3 m,

c) vysádzať a pestovať trvalé porasty s výškou presahujúcou 3 m vo vzdialenosti do 2 m od krajného vodiča vzdušného vedenia s jednoduchou izoláciou,

d) uskladňovať ľahko horľavé alebo výbušné látky,

e) vykonávať činnosti ohrozujúce bezpečnosť osôb a majetku,

f) vykonávať činnosti ohrozujúce elektrické vedenie a bezpečnosť a spoľahlivosť prevádzky sústavy.

- Vysádzať a pestovať trvalé porasty s výškou presahujúcou 3 m vo vzdialenosti presahujúcej 5 m od krajného vodiča vzdušného vedenia možno len vtedy, ak je zabezpečené, že tieto porasty pri páde nemôžu poškodiť vodiče vzdušného vedenia.

- Vlastník nehnuteľnosti je povinný umožniť prevádzkovateľovi vonkajšieho nadzemného elektrického vedenia prístup a príjazd k vedeniu a na ten účel umožniť prevádzkovateľovi vonkajšieho nadzemného elektrického vedenia udržiavať priestor pod vedením a voľný pruh pozemkov (bezlesie) so šírkou 4 m po oboch stranách vonkajšieho nadzemného elektrického vedenia. Táto vzdialenosť sa vymedzuje od dotyku kolmice spustenej od krajného vodiča nadzemného elektrického vedenia na vodorovnú rovinu ukotvenia podperného bodu.

- V blízkosti ochranného pásma elektrických zariadení je osoba, ktorá zriaďuje stavby alebo vykonáva činnosť, ktorou sa môže priblížiť k elektrickým zariadeniam, povinná vopred oznámiť takúto činnosť prevádzkovateľovi prenosovej sústavy, prevádzkovateľovi distribučnej sústavy a vlastníkovi priameho vedenia a dodržiavať nimi určené podmienky.

- Stavby, konštrukcie, skládky, výsadbu trvalých porastov, práce a činnosti vykonané v ochrannom pásme alebo na podperných bodoch vonkajšieho nadzemného elektrického vedenia s napätím do 1 kV vrátane je povinný odstrániť na vlastné náklady ten, kto ich bez súhlasu zriadil, vysadil, vykonal, dal zriadiť, dal vysadiť

alebo dal vykonať. Ak nie je známe, kto stavby, konštrukcie, skládky, výsadbu trvalých porastov, práce a činnosti v ochrannom pásme alebo na podperných bodoch vonkajšieho nadzemného elektrického vedenia s napätím do 1 kV vrátane zriadil, vysadil alebo vykonal bez súhlasu prevádzkovateľa sústavy alebo v rozpore s týmto súhlasom, môže ich prevádzkovateľ sústavy sám odstrániť. Rovnako môže prevádzkovateľ sústavy sám odstrániť stavby, konštrukcie, skládky, výsadbu trvalých porastov, práce a činnosti v ochrannom pásme alebo na podperných bodoch vonkajšieho nadzemného elektrického vedenia s napätím do 1 kV vrátane zriadené, vysadené alebo vykonané bez jeho súhlasu alebo v rozpore s ním, ak tak ani po opakovanej výzve neurobil ten, kto je povinný ich odstrániť podľa prvej vety. Prevádzkovateľ sústavy má nárok na náhradu nákladov spojených s odstránením týchto stavieb, konštrukcií, skládok a trvalých porastov, voči ich vlastníkovi alebo voči osobe, ktorá ich uskutočnila bez súhlasu prevádzkovateľa sústavy.

- Pod vonkajším nadzemným elektrickým vedením s napätím do 1 kV je zakázané okrem činností uvedených v odseku 4 písm. d), e) a f) vysádzať a pestovať trvalé porasty vo vzdialenosti do 2 m od vodiča vzdušného vedenia.

MALUS
Plavecký Štvrt
IČO 52

Pečiatka, podpis zodpovednej osoby

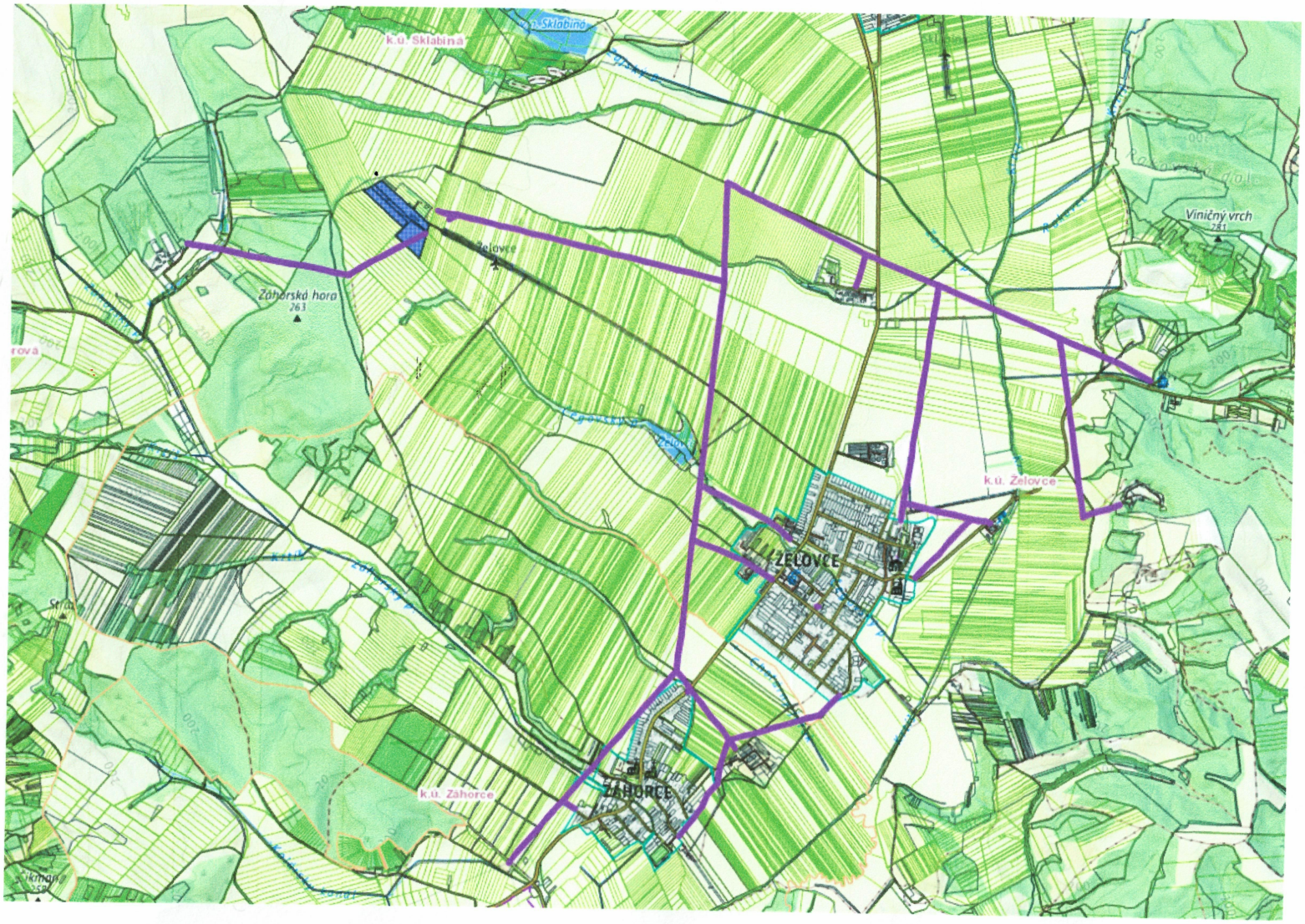
k.ú. Sklabiná
Sklabiná
Zelovce
Záhorská hora
263
Viničný vrch
281
k.ú. Zelovce
ZELOVCE
ZÁHORCE
k.ú. Záhorce